

El Índice de Confianza en el Gobierno aumenta 12,2% respecto del mes anterior

Octubre 2024
ICG: 2,43
Variación: 12,2%

1. Evolución mensual

La Escuela de Gobierno de la Universidad Torcuato Di Tella da a conocer el Índice de Confianza en el Gobierno (ICG) correspondiente al mes de octubre de 2024. El ICG se confecciona desde noviembre de 2001 en base a una encuesta de opinión pública a nivel nacional y se mide en una escala de 0 a 5.

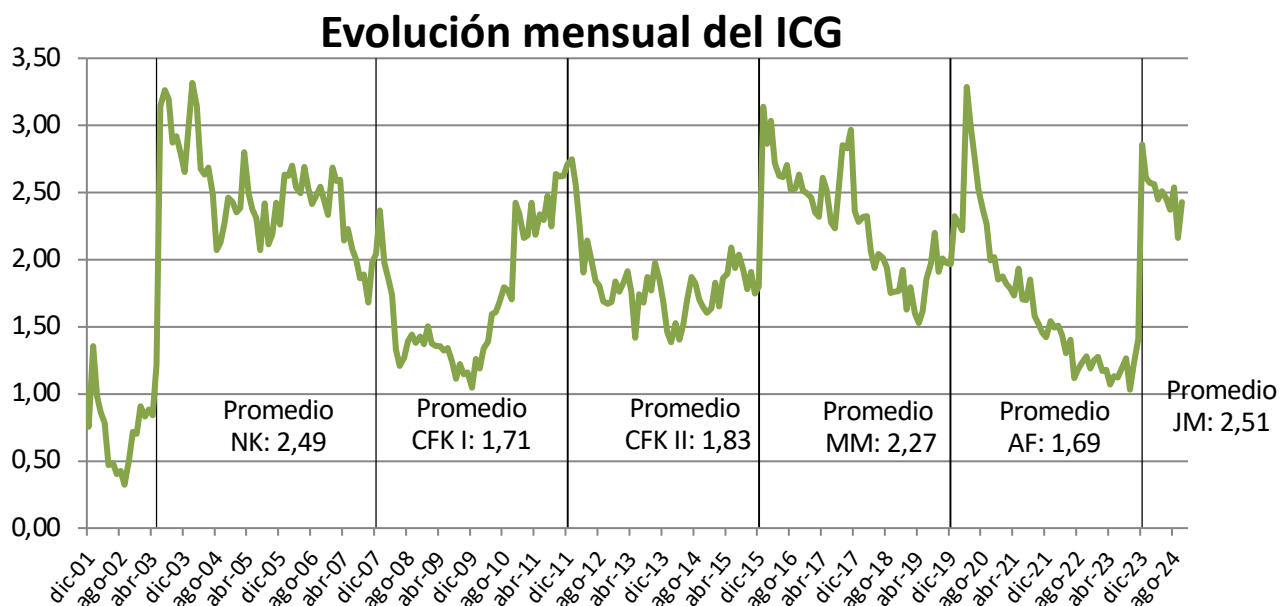

El ICG de octubre fue de 2,43 puntos, con un aumento de 12,2% respecto al mes de septiembre de 2024. En términos interanuales el índice tuvo una variación positiva de 98,3%. El nivel de confianza actual es 7,9% menor al de la medición de octubre 2016 al comienzo del gobierno de Mauricio Macri, y 21,7% mayor al de la medición de octubre 2020, al comienzo de la gestión de Alberto Fernández.

La medición de octubre de la gestión Milei recupera 12,2% del nivel de confianza en septiembre. Así, con el nivel de 2,43 en el índice se acerca al promedio de confianza de la era Milei de 2,50 puntos durante los 11 meses de gestión. La diferencia entre el valor máximo y mínimo de ICG en el período diciembre de 2023 a octubre de 2024 es 0,7 puntos. El rango del ICG, medido como la diferencia entre los valores máximos y mínimos en los primeros meses de la gestión Macri, comenzando en enero hasta septiembre, fue de 0,62 puntos. Este mismo rango de diferencia entre puntuaciones máxima y mínima de la gestión de Alberto Fernández fue de 1,3 puntos. Esto indica que el ICG de Milei contiene variaciones en la confianza de la opinión pública más marcadas que durante los primeros meses de gestión, con cambios marcados a la suba y a la baja mes a mes.

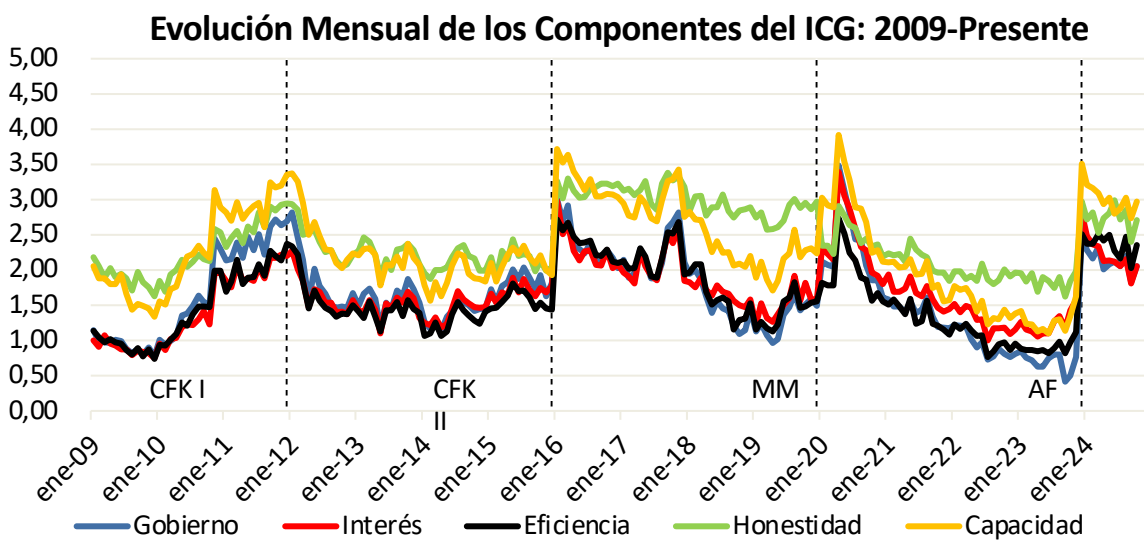

La variación del ICG respecto de septiembre fue positiva en sus cinco componentes: Preocupación por el interés general (2,05 puntos, 13,1%); Evaluación general del gobierno (2,05 puntos, 11,9%); Eficiencia en la administración del gasto público (2,35 puntos, 15,9%); Honestidad de los funcionarios (2,71 puntos, 12,9%); y, por último, Capacidad para resolver los problemas del país (2,97 puntos, 8,4%).

Para visualizar de manera más precisa la trayectoria del ICG durante el gobierno de Javier Milei, los siguientes gráficos muestran la evolución mensual del índice, y de sus componentes, a partir de diciembre de 2015.

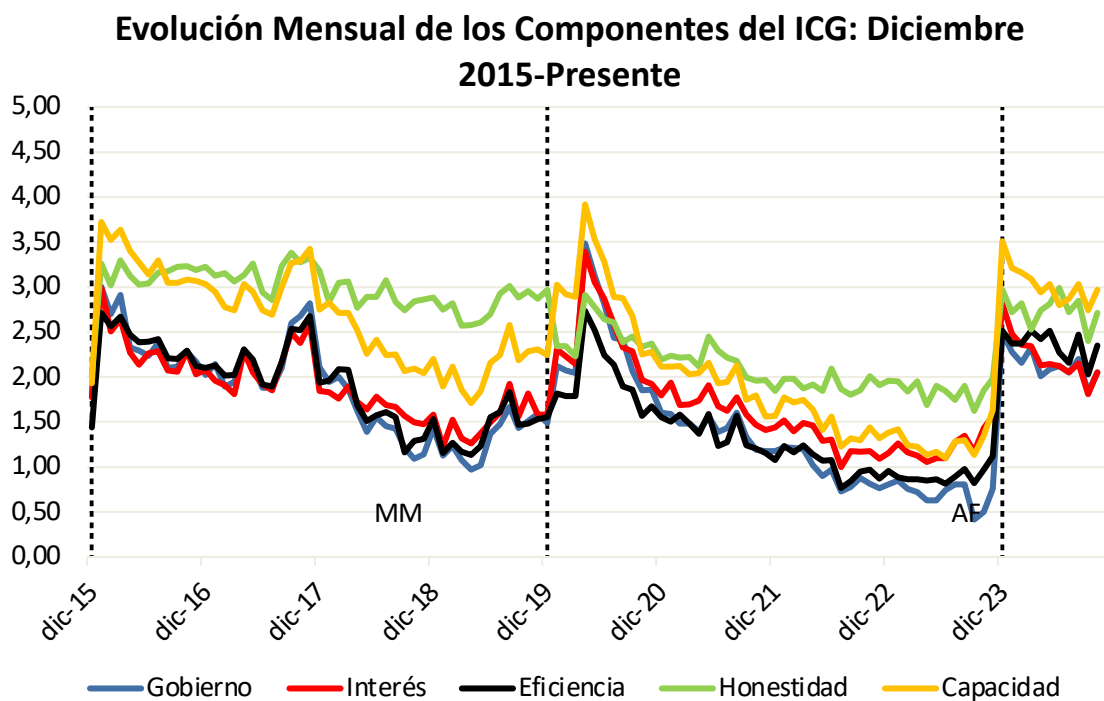
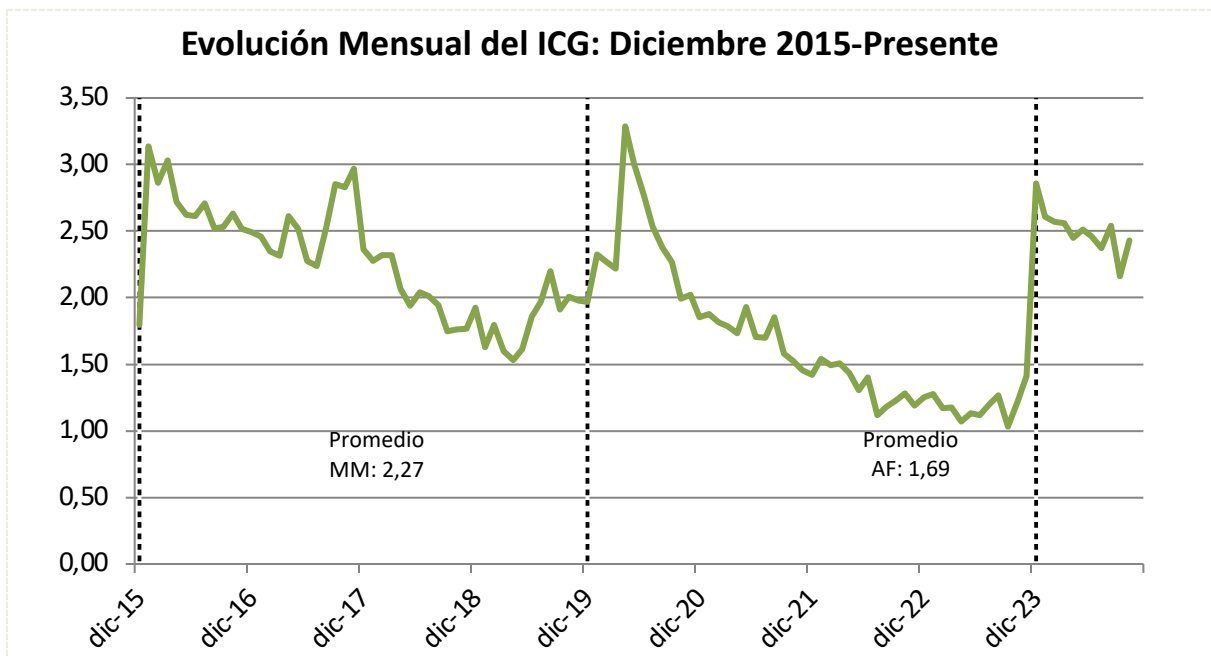

2. Género

Al igual que lo registrado en agosto y en septiembre, el ICG de octubre fue mayor entre los hombres (2,69 puntos, con una variación positiva significativa de 20%) que entre las mujeres (2,17 puntos, con un crecimiento de 6%).

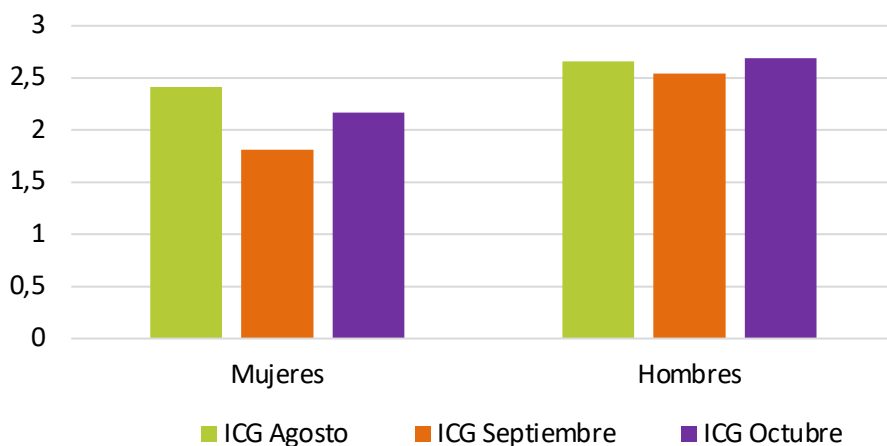

3. Edad

A diferencia que lo registrado en septiembre, el ICG de octubre fue mayor en el segmento integrado por mayores de 50 años (2,48 puntos, con una variación positiva significativa de 19%). Le sigue el segmento conformado por personas de entre 30 a 49 años (2,38 puntos, con un crecimiento de 15%). Por último, se ubica el segmento compuesto por jóvenes de entre 18 a 29 años (2,38 puntos, con una caída de 16%).

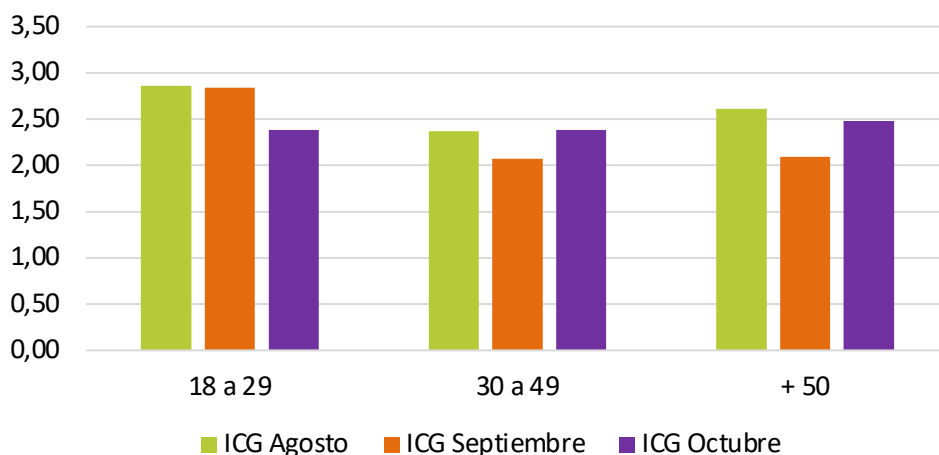

4. Zona Geográfica

Al igual que en septiembre, el ICG de octubre registró su mayor valor entre quienes residen en el interior (2,64 puntos, con una variación positiva significativa de 19%). Luego se ubican quienes residen en CABA (2,27 puntos, con un crecimiento de 6%) y, por último, quienes residen en GBA (2,03 puntos, sin variación).

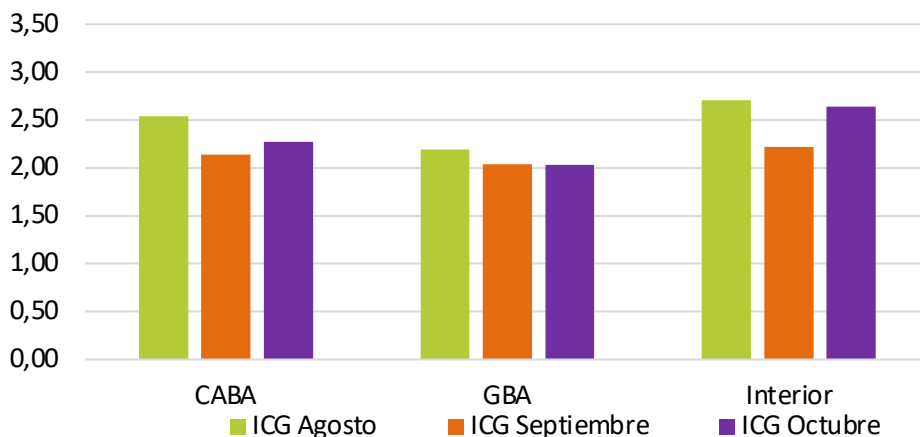

5. Nivel de instrucción

Al igual que en septiembre, el ICG de octubre registró su mayor valor entre quienes alcanzaron hasta educación terciaria y/o universitaria (2,54 puntos, con un aumento de 8%). Le siguen quienes alcanzaron la educación secundaria (2,32 puntos, con un crecimiento de 16%). Por último, se ubican quienes alcanzaron hasta educación primaria (2,08 puntos, con una variación positiva significativa positiva de 20%).

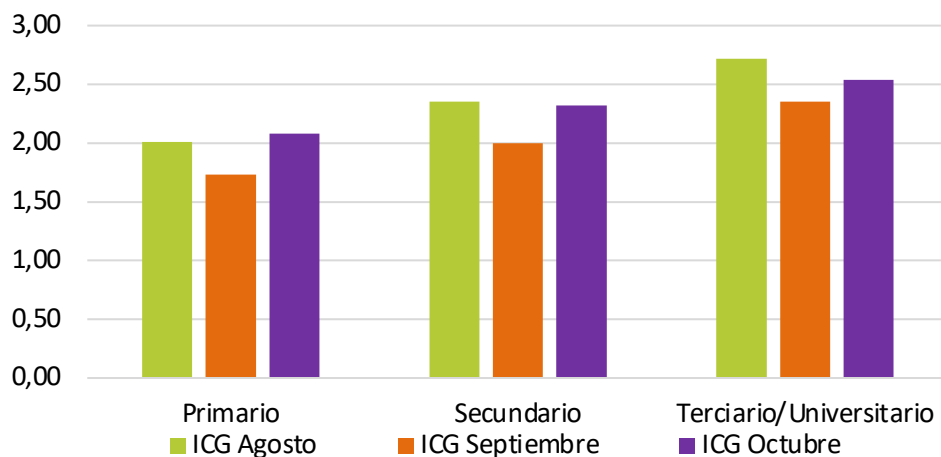

6. Víctimas de delitos

Al igual que en septiembre, el ICG de octubre fue mayor entre aquellos entrevistados que dicen no haber sido (ellos o sus familias) víctimas de delitos en los últimos 12 meses (2,58 puntos, con una variación positiva de 13%), que entre quienes dicen haber sido víctimas (1,96 puntos, con un aumento de 9%).

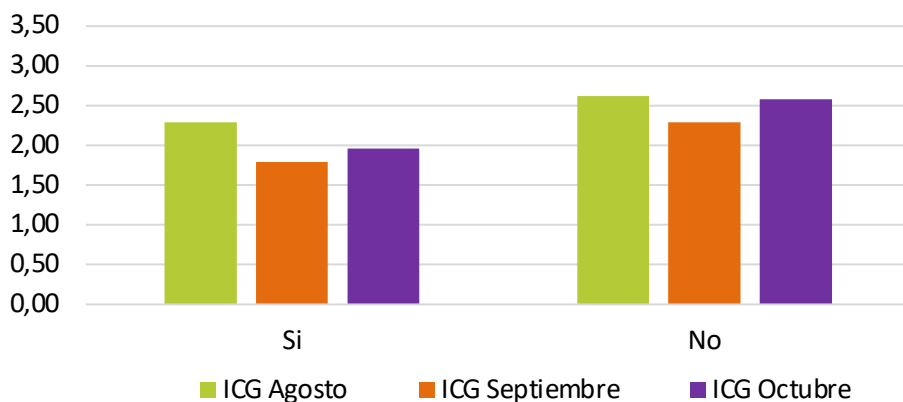

7. Perspectivas económicas

Al igual que en meses anteriores, en octubre el ICG fue considerablemente más elevado entre quienes creen que la situación económica mejorará dentro de un año (4,03 puntos, con un crecimiento de 4%), que entre quienes creen que se mantendrá igual (2,58 puntos con un aumento de 14%) o que empeorará (0,52 puntos, con una variación positiva de 2%).

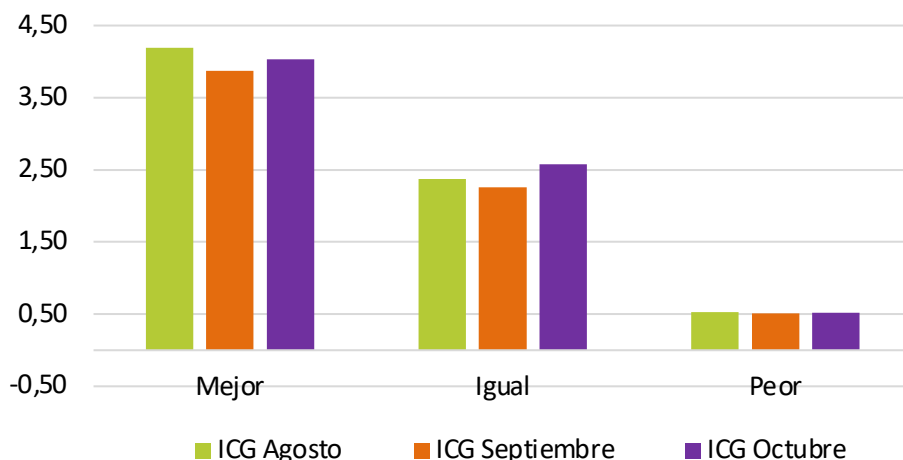

En resumen

El ICG de octubre fue de 2,43 puntos, con un aumento de 12,2% respecto al mes de septiembre de 2024. En términos interanuales el índice tuvo una variación positiva de 98,3%. El nivel de confianza actual es 7,9% menor al de la medición de octubre 2016 al comienzo del gobierno de Mauricio Macri, y 21,7% mayor al de la medición de octubre 2020, al comienzo de la gestión de Alberto Fernández.

En octubre, el ICG fue mayor entre los hombres que entre las mujeres, el en segmento compuesto por mayores de 50 años, entre quienes viven en el interior (en comparación con quienes residen en CABA y en GBA), entre quienes alcanzaron hasta educación terciaria y/o universitaria, entre quienes dicen no haber sido (ellos o sus familias) víctimas de delitos en los últimos 12 meses, y entre quienes creen que la situación económica del país dentro de un año será mejor que la actual.

La variación del ICG respecto de septiembre fue positiva en sus cinco componentes: Preocupación por el interés general (2,05 puntos, 13,1%); Evaluación general del gobierno (2,05 puntos, 11,9%); Eficiencia en la administración del gasto público (2,35 puntos, 15,9%); Honestidad de los funcionarios (2,71 puntos, 12,9%); y, por último, Capacidad para resolver los problemas del país (2,97 puntos, 8,4%).

Ficha técnica

Encuesta: realizada por Poliarquía Consultores.

Universo: población general mayor de 18 años, residente en ciudades de más de 10.000 habitantes.

Tipo de encuesta: telefónica.

Características de la muestra: aleatoria, polietápica, estratificada por zonas para la selección de las características y números telefónicos. Selección de los entrevistados en base a cuotas de sexo y edad.

Tamaño de la muestra: 1000 casos en cuarenta y un localidades de todo el país.

Error estándar del ICG para el total de la muestra: $\pm 0,062$. Intervalo de confianza (95%) del ICG: 2,3023 – 2,5484.

Fechas del trabajo de campo: entre el 02 de octubre y el 15 de octubre de 2024.

Por cualquier consulta, contactarse con Gastón Gertner
(gaston.gertner@utdt.edu) o Guadalupe Dorna (gdorna@utdt.edu)

7